В первом объеме над входом находится звонница, которая сильно пострадала в результате пожара, который произошёл в 2007 году. Пожар также нанес ущерб чердаку и колокольне, погибли семь колоколов, которые были привезены из Воронежа. Силами прихожан и пожарных утварь и иконы были спасены.

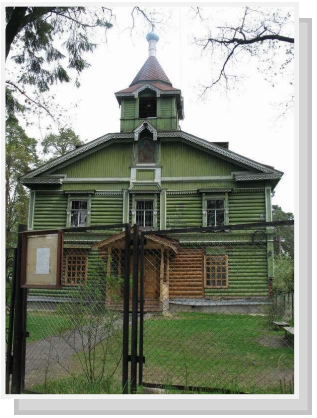

Сегодня храм Тихвинской иконы Божией Матери - подлинный духовный и культурно-исторический центр.

Церковь является памятником культового деревянного зодчества русской истории и архитектуры русского отечества.

Здание передано в бессрочное пользование Приходу Тихвинского храма пос. Сиверский, решением исполкома Гатчинского райсовета депутатов трудящихся Ленинградской области.

Приписных или окормляемых храмов и часовен не имеется. Благотворительная и миссионерская деятельность не ведется.

Престольные праздники Храма осуществляются: в честь Тихвинской иконы Божией Матери - 9-го июля; в честь Живоначальной Троицы (с малым приделом) - в Понедельник Святого Духа.

Настоятель Храма - иерей Алексей Терентьев.

Все литературные и биографические материалы собраны:
МКУ «Межпоселенческая центральная районная библиотека им. А. С. Пушкина»
188309, г. Гатчина, ул. Зверевой, 15а.
т.(8-81371)71-114, 71-610,71-435
Адрес электронной почты: ***crbgr@mail.ru***

Ответственные за выпуск: методический и библиографический отделы.
Под редакцией директора: Е. Л. Бабий
Автор-составитель: зав. информационно-библиографическим отделом О. Л. Соколова

Гатчинский муниципальный район
МКУ «Межпоселенческая центральная районная библиотека им. А. С. Пушкина»

Храмы Гатчинского Благочиния

Церковь во имя Тихвинской иконы Божией Матери в пос. Сиверский.

2018

История возникновения храма в честь Тихвинской иконы Божией Матери неразрывно связана с развитием Сиверской — дачной местности по Варшавской железной дороге.

В 1895 г. Обществом вспоможения бедным прихода церкви Покрова Пресвятой Богородицы в Коломне (ныне площадь Тургенева в г. Санкт-Петербурге) у крестьян д. Большево был куплен большой участок земли, поросший столетними елями и соснами, площадью 9991,67 м², для устройства детского выездного летнего пансионата.

Вскоре на обширной территории по проекту петербургского архитектора В. К. Кондратьева были построены: двухэтажный дом для содержания 50 детей-сирот с ослабленным здоровьем и три деревянных дома со службами к нему. Усилиями прихожан был разбит парк и устроены оранжереи, которые длительное время использовались как сад и огород.

В 1897 г. на втором этаже бревенчатого двухэтажного дома была обустроена домовая церковь Тихвинской иконы Божией Матери и три класса приходской школы, в которой обучали детей, проживающих в пансионате. На первом этаже располагались, спальни и трапезная.

Специально для домовой церкви была написана Тихвинская икона Божией Матери, которая впоследствии прославилась чудотворениями.

Освящение храма состоялось 9 июля 1897 г. настоятелем Покровской церкви в Коломне протоиереем Василием Акимовым по благословению Высокопреосвященнейшего Палладия митрополита Санкт-Петербургского и Ладожского.

Интерьер храма продуман до мелочей: резной иконостас, киот, цветные витражи на стеклах, пол из некрашеных досок. Все это создавал особый уют Тихвинской церкви.

Доступ в новый храм был строго ограничен, за исключением лишь больших духовных праздников, когда в церковь мог прийти каждый желающий.

Первоначально этот домовой храм относился к Орлинскому приходу Преображенской церкви и объединял прихожан дачного района «Новое Большево» и д. Большево.

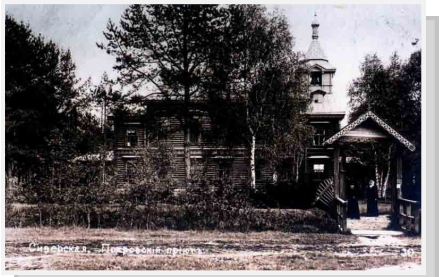

С началом первой мировой войны содержание пансионата стало невозможным и он был расформирован. Однако храм продолжил свое служение, став приходским.

В 1922 г. из разрушенной церкви в честь Живоначальной Троицы на Дружносельском шоссе в Тихвинскую церковь были перенесены престол, иконостас, иконы, звонница и вся церковная утварь, что позволило вместо классов приходской школы устроить Троицкий придел.

Тихвинская церковь работала и в годы фашистской оккупации. В войну в храм не попал ни один снаряд и его прихожане, вместе с настоятелем Константином, спасались и укрывались в церковных стенах во время сильных обстрелов и бомбежек.

Во второй половине 50-х гг., в связи с усилением борьбы с религией, с колокольни Тихвинского храма был снят и уничтожен большой благовестный колокол весом почти в тонну, а остальные колокола подпилили, чтобы звон не мешал отдыху трудящихся и детей в пионерских лагерях.

Более 30 лет прослужил в храме протоиерей Евгений Ефимов.

В 1989 г. настоятелем церкви Тихвинской иконы Божией Матери назначен священник Александр Шубин. С первых дней определения на этот приход он ведет в Сиверской активную церковно-просветительскую деятельность. О. Александр преподает в поселковой школе №1 основы православного вероучения. Трудами отца-настоятеля проведен большой ремонт храма. С назначением о. Александра настоятелем в бывшей приютской церкви начали возрождаться многие утраченные традиции.

В наши дни Церковь Тихвинской иконы Божьей Матери представляет собой бревенчатый двухэтажный большой дом, на первом этаже которого расположена крестильная и помещение для Воскресной школы.